

# Programa de Desarrollo Rural

# Cantabria

# 2007-2013



# El Programa de Desarrollo Rural de Cantabria 2007-2013

**Jesús Miguel Oria Díaz.**  
Consejero de Desarrollo Rural, Ganadería, Pesca y Biodiversidad.



Nuestra Comunidad Autónoma contará en el período 2007-2013 con 257,6 millones de euros para aplicar la política comunitaria de desarrollo rural. Para la canalización de estos fondos se ha preparado el Programa de Desarrollo Rural de Cantabria, que ha sido aprobado por la Unión Europea, y del que esta publicación es un resumen con finalidad divulgativa.

En la elaboración del PDR han colaborado diversos agentes económicos y sociales del sector agrario y del mundo rural de Cantabria, que hicieron valiosas aportaciones en la consulta pública que se realizó sobre una versión preliminar del Programa. El Programa también ha sido objeto de una evaluación previa independiente y del nuevo procedimiento de evaluación ambiental estratégica de planes y programas.

Los fondos comunitarios disponibles, procedentes del Fondo Europeo Agrario de Desarrollo Rural (FEADER), alcanzan los 75.732.777 euros. Además, el Gobierno de Cantabria y la Administración General del Estado han hecho un esfuerzo suplementario, aportando fondos adicionales de modo que el gasto público total movilizado

por el PDR alcanza los 257,6 millones de euros. Esta cifra se obtiene al añadirse a los casi 76 millones de euros del FEADER 91 millones de euros aportados por el Gobierno de Cantabria, a través de la Consejería de Desarrollo Rural, Ganadería, Pesca y Biodiversidad, y otros 91 millones de euros procedentes de los Presupuestos Generales del Estado.

Debe tenerse en cuenta que el PDR no agota las actuaciones del Gobierno de Cantabria en favor del sector primario y del medio rural. A los fondos del FEADER que canaliza el PDR se suman los pagos directos de la Política Agraria Común, del fondo FEAGA, que rondan los 40 millones de euros anuales, así como otras actuaciones financiadas íntegramente por fondos del Gobierno de Cantabria, tanto a través de la Consejería de Desarrollo Rural, Ganadería, Pesca y Biodiversidad como del resto de Consejerías que realizan importantes acciones en las zonas rurales.

Confío en que esta publicación contribuya a dar a conocer las actuaciones previstas y a mejorar de este modo la eficacia en la utilización de los fondos disponibles.

© Gobierno de Cantabria  
Depósito legal: xxxxxxxxxxxx  
Edita:



**CONSEJERÍA DE DESARROLLO  
RURAL, GANADERÍA, PESCA  
Y BIODIVERSIDAD**

c/Gutierrez Solana, s/n (Edificio Europa).  
39011 Santander

Coordina: Eumedia, S.A.  
Imprime: Imprimex, S.A.



# Principales datos agrarios de Cantabria

- Población: 562.309 habitantes (datos 2005).
- Extensión territorial: 5.289 km<sup>2</sup>.
- Densidad de población: 106,1 habitantes/km<sup>2</sup>.
- Casi el 43% de la población vive en los núcleos de Santander y Torrelavega.
- La población con más de 60 años representa el 19% de la total.



- La ganadería constituye la base principal del sector agrario, con una contribución a la Producción Final Agraria del 90%.
- La producción lechera es el subsector ganadero más importante, seguido por el de carne de vacuno.
- El sector agroalimentario contribuye al 10% del empleo y al 6% del Producto Interior Bruto de la Región. En las zonas rurales, sin embargo, la contribución de este sector al empleo es considerablemente superior, alcanzando un 40% o más.

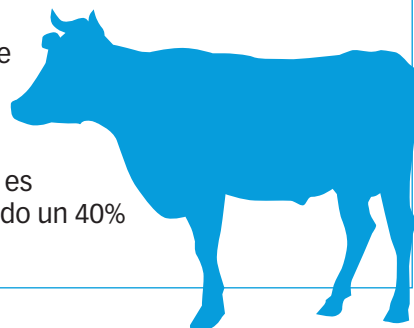

- Las zonas rurales representan el 80% de la superficie regional.
- La Superficie Agraria Útil, SAU, cubre 276.000 hectáreas (59,6% del territorio cántabro).
- El 90% del territorio de Cantabria está clasificado como zona menos favorecida (zonas de montaña).
- La Red Natura 2000 cubre el 28% (147.000 hectáreas) del territorio. De este porcentaje, el 24,4% corresponde a superficies forestales y el 66,9% a tierras que integran la SAU.
- La Red Natura 2000 incluye 29 zonas protegidas, con 21 lugares de interés comunitario y 8 zonas de protección especial de aves.

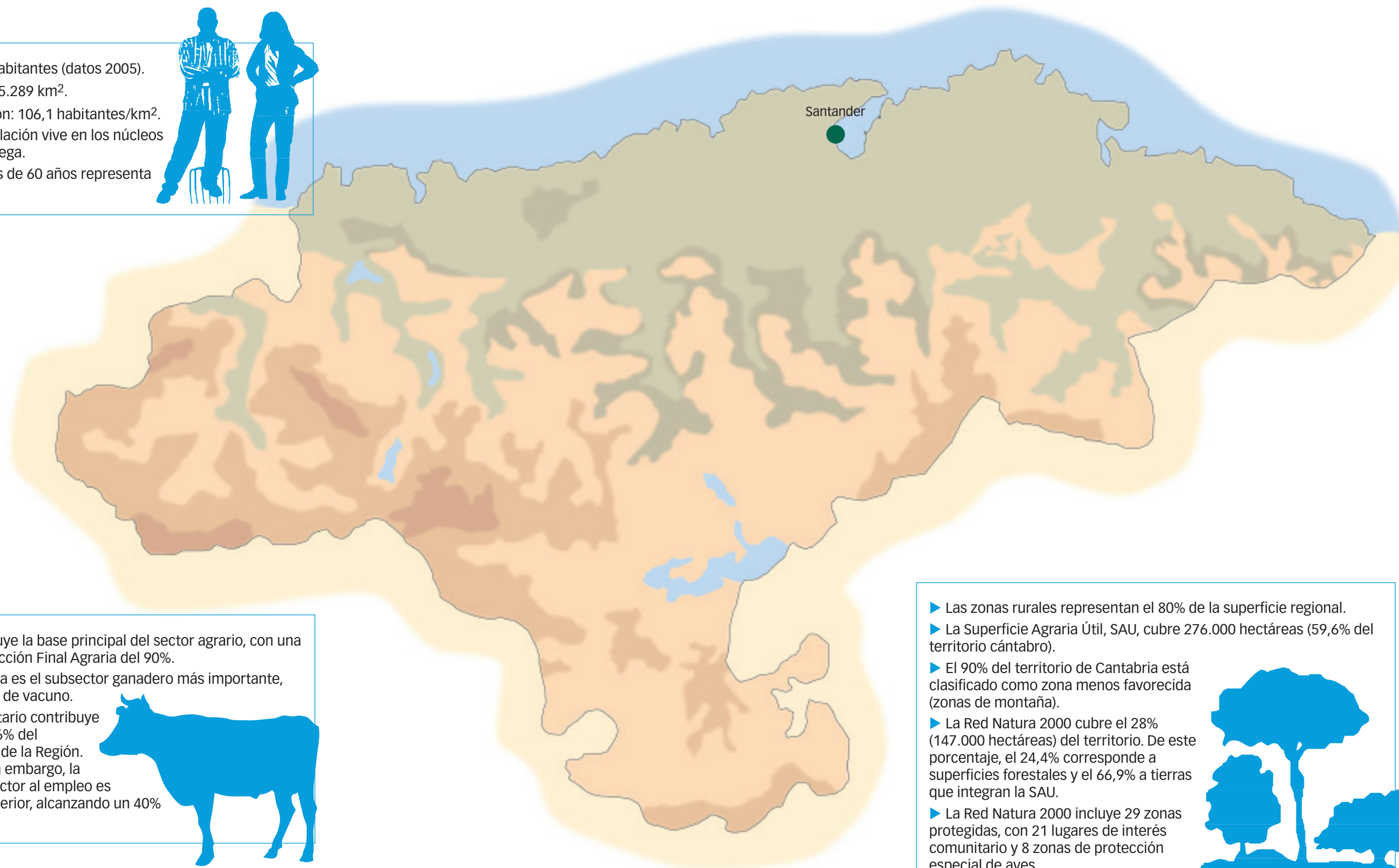





## Asegurando el futuro de nuestra ganadería y medio rural

La Unión Europea ha dado el visto bueno al Programa de Desarrollo Rural, PDR, propuesto por la Comunidad Autónoma de Cantabria para el periodo 2007-2013, una iniciativa en la que han colaborado activamente los agentes sociales y económicos del sector agrario y del mundo rural de nuestra Región.

En total, en este periodo Cantabria dispondrá de 257,6 millones de euros de gasto público para actuaciones en nuestra ganadería y medio rural, de los cuales 91 millones serán aportados por el Gobierno de Cantabria, a través de la Consejería de Desarrollo Rural, Ganadería, Pesca y Biodiversidad; otros 91 millones procederán de los Presupuestos Generales del Estado, y 75,7 millones serán financiados por la Unión Europea (UE) a través del Fondo Europeo Agrario de Desarrollo Rural, FEADER.

### Antecedentes y objetivos

Los antecedentes de la nueva Política de Desarrollo Rural que se inicia en

este periodo se remontan a la última reforma de la Política Agraria Común, PAC, que se aprobó en el año 2003, y que abrió las puertas para que dos años más tarde el Consejo de la UE adoptase sus principios y desarrollo para el septenio 2007-2013 con el fin de lograr tres objetivos fundamentales:

- **Mejorar la competitividad de la agricultura y de la silvicultura.**
- **Apoyar la gestión de las tierras y mejorar el medio ambiente.**
- **Mejorar la calidad de vida y fomentar la diversificación de las actividades económicas del medio rural.**

Para la consecución de estos tres objetivos, la nueva Política de Desarrollo Rural de la Unión Europea

ofrece un conjunto de medidas estratégicas (Reglamento CE 1698/2005) entre las cuales cada Estado miembro puede escoger y para las que se han habilitado apoyos financieros en función de los Programas de Desarrollo Rural presentados y aprobados por cada país comunitario.

Así, y en el caso concreto de España, dada nuestra estructura política, el Gobierno decidió aplicar la Política de Desarrollo Rural mediante la ejecución de diecisiete programas elaborados por cada una de las Comunidades Autónomas. No obstante, previamente el Gobierno español presentó ante la UE un Marco y un Plan Estratégico Nacional donde se recogen los elementos comunes en que se han basado los 17 Programas de las CC.AA.

En total para estos siete años, el presupuesto económico aprobado para apoyar esta nueva Política de Desarrollo Rural en el Estado español asciende a más de 16.000 millones de euros.

## Estrategia de Desarrollo Rural en Cantabria

Los objetivos generales del Programa de Desarrollo Rural, PDR, de Cantabria son aumentar la competitividad de nuestras zonas rurales, promover en ellas un uso sostenible de los recursos naturales y desarrollar su atractivo global, impulsando el

desarrollo integrado del sector agrario y forestal, del medio ambiente, de la bioenergía, del turismo rural y de los servicios.

En concreto, la estrategia consensuada para implementar el desarrollo rural de la Región en el periodo 2007-2013 tiene en cuenta la

especialización ganadera de nuestro sector agrario y la importancia de la ganadería en la gestión del territorio y de los recursos naturales cántabros.

Así, se han dispuesto todo tipo de acciones que se localizan en cuatro grandes Ejes de actuación:

### Eje 1

Enfocado a la mejora de la competitividad de los sectores ganadero, agrícola, alimentario y forestal. Recibirá un total de 94,2 millones de euros de fondos públicos.

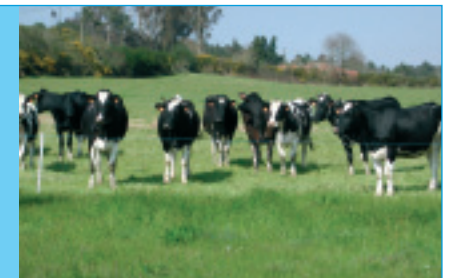

Con acciones en favor del sector forestal y del medio ambiente rural. Contará con 72,3 millones de euros de gasto público.

### Eje 2

### Eje 3

Donde se incluyen medidas para favorecer la diversificación económica y la calidad de vida en el mundo rural. Dispondrá de 61,7 millones de euros.



Recogerá acciones de los programas comarcales gestionados por los antiguos grupos Proder y Leader. Recibirá 27,9 millones de euros.

### Eje 4



La actuación individual más importante en términos financieros dentro del PDR de Cantabria será el apoyo, mediante indemnizaciones compensatorias anuales, a nuestros agricultores y ganaderos de las zonas de montaña, con el fin de atender a una de las dificultades principales con que tropieza el desarrollo de estas zonas rurales, que es su complicada orografía. Esta medida,

se encuadra en el Eje 2 y recibirá una dotación de 34,8 millones de euros de gasto público total, lo que supone un 13,5% del conjunto del Programa. La segunda medida por fondos disponibles es la dirigida al aumento del valor añadido de los productos agrarios y forestales. Se trata de una medida horizontal incluida en el Marco Nacional y enmarcada en el Eje 1. Su dotación financiera es

de 29,6 millones de euros, es decir un 11,5% del total y, pretende apoyar las inversiones productivas en las empresas que transforman y comercializan productos agrarios y forestales, de modo que se consiga un incremento del valor añadido.

En tercer lugar, en orden de importancia económica, figuran las medidas de desarrollo rural gestionadas a través de los Grupos de Acción Local, que engloba el conjunto de actuaciones del Eje 4. Así, los programas de desarrollo comarcal gestionados con metodología Leader recibirán 27,9 millones de euros, concretamente un 10,8% de los fondos del Programa. A continuación, se sitúa el cese anticipado de ganaderos de edad avanzada. Se trata de una medida del Eje 1 que recibirá 26 millones de euros de gasto público, un 10,1% del conjunto del Programa, y presenta una doble naturaleza, ya que por un lado favorece el cese de ganaderos de edad avanzada para posibilitar el relevo generacional y, por otro, permite una reestructuración de los medios de producción para aumentar la viabilidad económica de las explotaciones mediante la reasignación de las tierras, ganado y

derechos de los cedentes a otros ganaderos. Las ayudas agroambientales, incluidas en el Eje 2, cuentan con una asignación de 21 millones de euros, y representan un 8,2% del Programa. Se trata, básicamente, de medidas dirigidas al fomento de una ganadería basada en el uso sostenible de los recursos naturales. También destacan las ayudas para prevención y recuperación en superficies forestales, sobre todo por incendios, que contarán con 12,7 millones de euros, representando un 4,9% de la dotación global del Programa. Medida importante también será, dentro de las acciones para la modernización de las explotaciones agrarias, la instalación de jóvenes agricultores, con 12 millones de euros y un 4,7% de participación en los fondos previstos en el PDR. Su objetivo es mejorar la viabilidad de las explotaciones ganaderas y agrícolas favoreciendo el relevo generacional y

la modernización de su capital fijo, para mejorar la rentabilidad y las condiciones de trabajo. Con 10 millones de euros (un 3,9% del total) se abordarán las obras de infraestructuras agrícolas y forestales, que incluyen la construcción y mantenimiento de caminos rurales, los trabajos de concentración parcelaria, electrificación rural, etc. Finalmente, otras medidas destacables dispuestas en el Programa aunque con porcentajes pequeños de su gasto total son: la utilización de servicios de asesoramiento, con 1,6 millones de euros; la formación, que con un millón de euros cubrirá los cursos promovidos por las organizaciones profesionales agrarias y el propio Gobierno regional; las ayudas a la implantación de servicios de gestión y asesoramiento, con 600.000 euros, y las acciones de asistencia técnica para la gestión del PDR, que contarán con 1,5 millones.

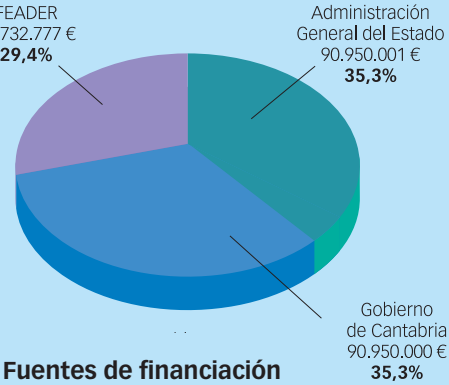

Como se puede apreciar en los gráficos adjuntos, la nueva y reforzada Política de Desarrollo Rural marcada por la Unión Europea hasta el año 2013 va a contar para su aplicación en nuestra Comunidad Autónoma con un total de 257.632.778 euros, de los que el 35,3% (90.950.001 euros) serán liberados por la Administración General del Estado; otro 35,3% (90.950.000 euros) por el Gobierno autonómico de Cantabria, y en un 29,4% (75.732.777) por

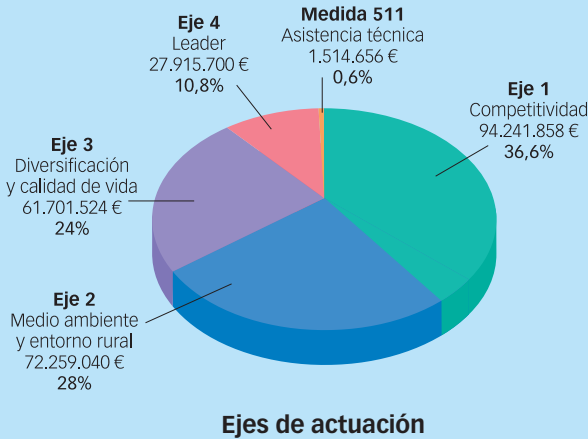

el Fondo Europeo Agrario de Desarrollo Rural, FEADER, creado recientemente por los Veintisiete para encauzar estos apoyos económicos. Asimismo, se puede observar cómo se distribuyen los más de 257 millones de euros según los cuatro Ejes de actuación previstos en el Programa de Desarrollo Rural, así como el montante dispuesto (1.514.656 euros) para la asistencia técnica al desarrollo y control del propio PDR.



# Medidas y objetivos del PDR

Las medidas propuestas en el Programa de Desarrollo Rural de Cantabria se organizan, según sus objetivos, en tres Ejes más un cuarto de carácter transversal que se rige por el enfoque LEADER y que coordinarán los Grupos de Acción Local.

Eje 1

Medidas para el aumento de la competitividad del sector agrario y forestal

### Formación profesional y actividades de información

**Objetivos**

Programas de formación que incidan en la protección de los recursos naturales; la agricultura y ganadería ecológicas; la gestión eficaz del agua y de la energía; el manejo de productos fitosanitarios y biocidas; los sistemas de producción respetuosos con el medio ambiente; el bienestar y la sanidad animal; el fomento del asociacionismo agrario y de la seguridad en el trabajo; la

modernización y mejora de las explotaciones; en la calidad de los productos y en las estructuras comerciales, y el desarrollo de las tecnologías de la información.

Becas para mejorar la capacitación y formación profesional de los agricultores y ganaderos, contribuyendo a sufragar los gastos que les ocasione la asistencia a los cursos de incorporación y capacitación agrarias organizados anualmente por

la Consejería de Desarrollo Rural, Ganadería, Pesca y Biodiversidad.

**Beneficiarios**

Serán las organizaciones profesionales agrarias (OPAS) acreditadas en Cantabria por más de cuatro años y los alumnos que hayan participado en los cursos de incorporación o capacitación agraria organizados anualmente por el Gobierno de Cantabria.



### Instalación de jóvenes agricultores

**Objetivos**

Favorecer la primera instalación de agricultores jóvenes, ya sea como jefe de explotación, como agricultor profesional, como titular, cotitular o socio de una explotación agraria prioritaria (modalidad A), o bien como agricultor, como titular, cotitular o socio en una explotación agraria, compatibilizando la actividad desarrollada en su propia explotación con cualquier otra actividad económica (modalidad B).

**Beneficiarios**

Podrán acogerse las personas que tengan menos de 40 años y se instalen por primera vez en una explotación agraria como titular jefe de la explotación, contando con las competencias y cualificaciones profesionales adecuadas, y que presenten un plan empresarial con vistas al desarrollo de sus actividades agrícolas.



### Jubilación anticipada

**Objetivos**

Favorecer el rejuvenecimiento y la mejora estructural de las explotaciones agrarias.

**Beneficiarios**

La ayuda se prestará a los agricultores de edad avanzada que decidan cesar en su actividad agraria con el fin de ceder

su explotación a otros agricultores y a los trabajadores que decidan cesar todo trabajo agrario con carácter definitivo una vez cedida su explotación.



### Utilización de servicios de asesoramiento

**Objetivos**

Ayudar a los agricultores a hacer frente a los costes ocasionados por la utilización de servicios de asesoramiento destinados a mejorar el rendimiento global de su explotación.

**Beneficiarios**

Todos los agricultores podrán acceder de forma voluntaria a los servicios de asesoramiento, teniendo prioridad los

que reciban más de 15.000 euros al año en concepto de pagos directos, así como los titulares de explotaciones calificadas como prioritarias, situadas en zonas desfavorecidas o en zonas de Natura 2000, así como los titulares de explotaciones que tengan la condición de agricultor joven o mujer o que hayan asumido compromisos agroambientales o participen en programas de calidad de los alimentos.



Implantación de servicios de gestión, sustitución y asesoramiento

Objetivos

Cubrir los costes ocasionados por la implantación de servicios de gestión, sustitución y asesoramiento de las explotaciones agrícolas.

Beneficiarios

Las agrupaciones y asociaciones agrarias cuyo objeto sea la creación o el incremento de servicios de ayuda a la gestión de las explotaciones de sus

socios (sociedades cooperativas, sociedades agrarias de transformación, y agrupaciones cuyo objeto sean los servicios de sustitución).

Modernización de las explotaciones agrarias



Objetivos

Esta medida comprende dos líneas, una centrada en los planes de mejora de las explotaciones agrarias y otra para la renovación del parque nacional de tractores y ayudas a la promoción de nuevas tecnologías en maquinaria y equipos agrarios.

En la primera línea se contempla la mejora cualitativa de las condiciones de vida y de trabajo de los agricultores y de los empleados, y la reordenación de la producción en función de las necesidades del mercado y, en su caso, con vistas a la

adaptación a las normas comunitarias de calidad.

La adaptación de las explotaciones con vistas a reducir los costes de producción, ahorrar energía o agua, o la incorporación de nuevas tecnologías, incluidas las de informatización y telemática, y la mejora de las condiciones de higiene de las explotaciones ganaderas y de bienestar de los animales son asimismo sus objetivos.

En cuanto a la renovación de tractores y maquinaria regional se fomentará con ayudas económicas

para el achatarramiento de las unidades más antiguas y su sustitución por nuevas.

También se ayudará a la difusión de nuevas tecnologías mediante la adquisición, por parte de asociaciones de agricultores, de máquinas y equipos agrarios que supongan una innovación tecnológica.

Beneficiarios

A planes de mejora podrán concederse ayudas a las personas físicas o jurídicas que cumplan una serie de condiciones de carácter general: ser titular de una explotación agraria y comprometerse a ejercer la actividad durante cinco años; presentar un plan de mejoras que contemple la situación actual y la prevista con la realización de las inversiones; cumplir las normas de medio ambiente, higiene y bienestar de los animales.

En cuanto a la renovación de maquinaria podrán ser beneficiarios los titulares de explotaciones agrarias, las personas jurídicas cuya actividad principal sea la producción agraria, las personas físicas o jurídicas cuya actividad principal sea la prestación de servicios agrarios, las cooperativas agrarias y de trabajo y las SAT.

Podrán ser beneficiarios de las ayudas a la difusión de nuevas tecnologías las sociedades cooperativas y sus agrupaciones o uniones, y las sociedades agrarias de transformación. Las ATRIAS y las agrupaciones de defensa sanitaria (ADS).

Aumento del valor añadido de los productos agrarios y forestales

Objetivos

Esta medida incluye dos líneas de ayuda: a la mejora de la transformación y comercialización de los productos agrarios y silvícolas y a la elaboración y comercialización de productos alimentarios tradicionales de Cantabria.

Beneficiarios

Personas físicas o jurídicas sobre las que recaiga la carga financiera de las inversiones y gastos que se consideren subvencionables, que realicen la actividad para la que se otorga la ayuda y que se mantenga dicha actividad durante un periodo no inferior a cinco años.



Infraestructura agraria y forestal

Objetivos

Sus objetivos serán la mejora de las infraestructuras agrarias, en particular el acceso a las superficies agrícolas y forestales, la consolidación y mejora de tierras, y el suministro de energía.

Esta medida comprende inversiones públicas de mejora de las infraestructuras agrarias como la concentración parcelaria incluyendo gastos conexos (registro, etc.); los caminos rurales, incluyendo su mejora y construcción, en zonas de uso común, fuera de las explotaciones; las infraestructuras forestales, en particular caminos forestales para acceso y gestión de los montes, y la mejora e implantación de pequeñas balsas de agua, que recojan aguas de escorrentía para usos diversos.



Eje 2

Mejora del medio ambiente y del entorno rural

Ayudas agroambientales

**Objetivos**  
Son objeto de ayuda las siguientes actuaciones agroambientales: agricultura, ganadería y apicultura ecológica; mantenimiento y protección de praderas naturales para una producción ganadera sostenible y conservación del paisaje; pastoreo tradicional con desplazamiento estacional a pastos comunales; mantenimiento de razas autóctonas

en peligro de extinción (Razas Tudanca, Monchina y Pasiega) y la conservación de recursos genéticos ganaderos (control del rendimiento lechero).

**Beneficiarios**  
Agricultores y ganaderos que se comprometan en un período de cinco años a realizar las prácticas agroambientales propias de cada medida.

Ayuda a zonas montañosas con desventajas naturales

**Objetivos**  
Indemnizar a los agricultores por los costes adicionales y las pérdidas de ingresos derivados de las dificultades que plantea la producción agrícola en la zona de montaña.

**Beneficiarios**  
Las ayudas se concederán a los agricultores que se comprometan a desarrollar sus actividades agrícolas en las zonas designadas, durante al menos cinco años a partir del primer pago de la ayuda.  
Podrán ser beneficiarios, las personas físicas o las entidades cuyos socios sean en su totalidad ATP y que cumplan unos requisitos específicos.



Primera forestación de tierras agrícolas

**Objetivos**  
Con estas ayudas se pretende atender a los pagos de las subvenciones públicas para primas de mantenimiento y compensatorias derivadas de expedientes de reforestación correspondientes a compromisos plurianuales del periodo de programación 2000-2006.

Recuperación del potencial forestal e implantación de medidas preventivas

**Objetivos**  
Reconstitución del potencial de producción forestal dañado por catástrofes naturales y la implantación de medidas preventivas adecuadas.

**Beneficiarios**  
Podrán ser beneficiarios de las ayudas los titulares de aprovechamientos forestales, bien sean personas físicas o jurídicas, de derecho público o privado, siempre que el citado aprovechamiento radique en la Comunidad Autónoma.

Inversiones no productivas

**Objetivos**  
Planificar y aplicar medidas de conservación y gestión de recursos naturales que contribuyan a garantizar la biodiversidad mediante la conservación de los hábitats naturales y de la fauna y flora silvestre en espacios forestales.

Estas actuaciones son emprendidas directamente por el Gobierno de Cantabria.





## Eje 3 Calidad de vida en las zonas rurales y diversificación de la economía rural

### Ayudas a la creación y el desarrollo de microempresas

#### Objetivos

Mejorar la elaboración y comercialización de productos alimentarios tradicionales de Cantabria, siendo subvencionables las siguientes inversiones: instalación y modernización de pequeñas empresas, adquisición de nueva maquinaria y equipos, incluidos los informáticos; mejoras en la conservación y presentación de productos y las dirigidas a la mejora del proceso de elaboración o del producto resultante.

#### Beneficiarios

Personas físicas o jurídicas, o sus agrupaciones, que realicen inversiones para la instalación y modernización de microempresas de productos alimentarios tradicionales.



### Servicios básicos para la economía y la población rural

#### Objetivos

Fomentar la electrificación del medio rural mediante el empleo de sistemas de producción, prioritariamente autónomos, basados en energías renovables y facilitar la implantación de sistemas de abastecimiento de gas en las zonas rurales.

#### Beneficiarios

Entidades locales y empresas distribuidoras de gas que suscriban convenios con el Gobierno regional para asegurar el abastecimiento de las zonas rurales.

### Renovación y desarrollo de poblaciones rurales

#### Objetivos

Inversiones públicas para mejorar los núcleos rurales, en particular mediante el soterramiento de líneas aéreas (eléctricas, telefónicas, etc.) para embellecimiento de los pueblos, además de asegurar la calidad del suministro.

### Conservación y mejora del patrimonio rural

#### Objetivos

Elaboración de planes de gestión de las Zonas de la Red Natura 2000 cuyo objeto es contribuir a garantizar la biodiversidad mediante la conservación de los hábitats naturales y de la fauna y flora silvestre.

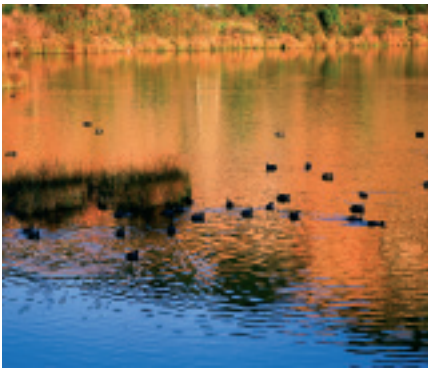



# Eje 4 Aplicación del enfoque LEADER

## Estrategias de desarrollo local

**Objetivos**  
Desarrollo de las comarcas rurales de Cantabria a través de planes que planteen una estrategia integrada, global y concertada que se base en la integración de los operadores, sectores y proyectos.

La estrategia deberá demostrar su viabilidad y su sostenibilidad, tanto desde el punto de vista económico y social como desde la perspectiva ambiental y deberá probar su carácter transferible, con el fin de que la experiencia obtenida pueda ser divulgada mediante su puesta en red.

Los planes comarcales abarcarán un territorio homogéneo y continuo, con una población situada entre los 5.000 y los 50.000 habitantes.

La gestión se realiza por medio de los Grupos de Acción Local.

**Beneficiarios**  
Población rural en general. Personas físicas que sean empresarios individuales. Entidades públicas de carácter local. Sociedades mercantiles, SAT, cooperativas, comunidades de bienes. Asociaciones o fundaciones de carácter local, provincial o, como máximo, regional, que careciendo de fines lucrativos persigan fines de interés general relativos a la asistencia social e inclusión social y a la promoción y atención a personas con riesgo de exclusión por razones económicas, culturales o de discapacidad. Centros especiales de empleo creados al amparo de la normativa sobre integración social de minusválidos.

## Ayudas a actividades e inversiones de carácter productivo

**Objetivos**  
Generación de ingresos mediante la valorización del patrimonio natural y cultural y la mejora del entorno económico, a fin de contribuir a la creación de empleo.

## Ayudas a actividades e inversiones no productivas

**Objetivos**  
Las ayudas a actividades e inversiones no productivas tendrán como objetivo el apoyo a las acciones, que teniendo dicho carácter, estén enmarcadas en el R (CE) 1698/2005.



## Inversiones y gastos auxiliables

Se considerarán inversiones auxiliables la construcción, adquisición o mejora de inmuebles. La compra o arrendamiento-compra de nueva maquinaria y equipo. Los costes generales tales como honorarios de arquitectos, ingenieros y asesores, estudios de viabilidad o adquisición de patentes y licencias.

En el caso de las inversiones agrícolas, no podrá optar a ayudas a la inversión la compra de derechos de producción agrícola, animales y plantas anuales y su plantación.

## Ayudas a la formación profesional, orientación y asesoramiento y a la creación de empleo

**Objetivos**  
Estas ayudas están destinadas a fomentar las acciones de formación profesional, la formación previa, incluyendo la actualización de conocimientos, la orientación y el asesoramiento, tendentes a facilitar la inserción profesional de los trabajadores y la estabilidad y mantenimiento del empleo.

En cuanto a las ayudas al empleo, podrán concederse dos tipos: ayudas a la contratación en puestos de trabajo por cuenta ajena, y a la creación de actividades

independientes que incentivan la instalación de trabajadores autónomos o la incorporación de empresas bajo un régimen jurídico de economía social.

**Beneficiarios**  
Los perceptores de las ayudas de formación profesional, orientación y asesoramiento pueden ser personas activas (ocupadas o en situación de desempleo) que participen en actividades esenciales para la realización de programas de desarrollo local y que estén empadronados en

cualquiera de los municipios que integran el territorio de aplicación del programa gestionado por el Grupo de Acción Local.

Los perceptores de las ayudas al empleo son las empresas que contratan a personas en situación de desempleo.

El desarrollo endógeno de las comarcas rurales de Cantabria también incluye actuaciones que redunden en la competitividad, la defensa del medio ambiente, la mejora de la calidad de vida y la diversificación hacia actividades no agrícolas



# Una financiación a la medida

La financiación pormenorizada de todo el conjunto de medidas contempladas por el Programa de Desarrollo Rural de Cantabria se puede apreciar en el cuadro siguiente.

Medida/eje	Gasto público cofinanciado				Financiación nacional adicional			Gasto Público Total
	Feader	Administración General del Estado	Gobierno de Cantabria	Total Cofinanciado	Administración General del Estado	Gobierno de Cantabria	Total	
111. Activid. relativas a la información y la form. profes.	500.000	250.000	250.000	1.000.000	0	0	0	1.000.000
112. Instalación de jóvenes agricultores (medida horizontal)	3.500.000	1.750.000	1.750.000	7.000.000	2.500.000	2.500.000	5.000.000	12.000.000
113. Jubilación anticip. de agricult. y trabajad. agrícolas	13.000.000	6.500.000	6.500.000	26.000.000	0	0	0	26.000.000
114. Utilización de servicios de asesoramiento (medidahorizontal)	800.000	400.000	400.000	1.600.000	0	0	0	1.600.000
115. Implantación de servicios de gestión, sustitución y asesor.	300.000	150.000	150.000	600.000	0	0	0	600.000
115.1. Servicios de asesoramiento (medida horizontal)	150.000	75.000	75.000	300.000	0	0	0	300.000
115.2. Servicios de gestión y sustitución	150.000	75.000	75.000	300.000	0	0	0	300.000
121. Modernización de las explotaciones agrícolas	4.220.929	2.110.465	2.110.464	8.441.858	2.500.000	2.500.000	5.000.000	13.441.858
123. Aum. del valor de los produc. Agríc. y forest. (m. horiz.)	3.500.000	1.750.000	1.750.000	7.000.000	11.300.000	11.300.000	22.600.000	29.600.000
125. Infraestructuras agrícolas y forestales	2.500.000	1.250.000	1.250.000	5.000.000	2.500.000	2.500.000	5.000.000	10.000.000
125.2. Otras infraestructuras rurales (medida horizontal)	2.500.000	1.250.000	1.250.000	5.000.000	2.500.000	2.500.000	5.000.000	10.000.000
Total Eje 1. Competitividad	28.320.929	14.160.465	14.160.464	56.641.858	18.800.000	18.800.000	37.600.000	94.241.858
211. Apoyo a agricultores de zona de montaña	17.400.000	8.700.000	8.700.000	34.800.000	0	0	0	34.800.000
214. Ayudas agroambientales	10.500.000	5.250.000	5.250.000	21.000.000	0	0	0	21.000.000
221. 1ª forestación de tierras agrícolas	280.000	140.000	140.000	560.000	0	0	0	560.000
226. Ayudas para recuperación forestal y medidas prevent.	6.371.840	3.185.920	3.185.920	12.743.680	0	0	0	12.743.680
226.1. Prevención de incendios forestales (m. horiz.)	4.721.840	2.360.920	2.360.920	9.443.680	0	0	0	9.443.680
226.2. Otras actuaciones de recuperación y prevención	1.650.000	825.000	825.000	3.300.000	0	0	0	3.300.000
227. Ayudas a inversiones no productivas en el ámbito forestal	1.577.680	788.840	788.840	3.155.360	0	0	0	3.155.360
227.1. Red Natura 2000 en el medio forestal (medida horizontal)	1.477.680	738.840	738.840	2.955.360	0	0	0	2.955.360
227.2. Otras ayudas a inversiones no productivas	100.000	50.000	50.000	200.000	0	0	0	200.000
Total Eje 2 - Medio ambiente y entorno rural	36.129.520	18.064.760	18.064.760	72.259.040	0	0	0	72.259.040
312. Ayudas a la creación y desarrollo de microempresas	50.000	25.000	25.000	100.000	0	0	0	100.000
321. Servicios básicos para la economía	1.000.000	500.000	500.000	2.000.000 2	29.250.762	29.250.762	58.501.524	60.501.524
322. Renovación y desarrollo de poblaciones rurales	200.000	100.000	100.000	400.000	300.000	300.000	600.000	1.000.000
323. Conservación y mejora del patrimonio rural	50.000	25.000	25.000	100.000	0	0	0	100.000
Total Eje 3 - Diversificación y calidad de vida	1.300.000	650.000	650.000	2.600.000	29.550.762	29.550.762	59.101.524	61.701.524
411. Competitividad	405.900	202.950	202.950	811.800	0	0	0	811.800
412. Medio ambiente/gestión de tierras	461.250	230.625	230.625	922.500	0	0	0	922.500
413. Calidad de vida/diversificación	6.457.500	3.228.750	3.228.750	12.915.000	4.732.850	4.732.850	9.465.700	22.380.700
421. Cooperación transnacional e interterritorial	55.350	27.675	27.675	110.700	0	0	0	110.700
431. Funcion. del G.A.L., adquisición de capacidades y prom.	1.845.000	922.500	922.500	3.690.000	0	0	0	3.690.000
Total Eje 4 - Leader	9.225.000	4.612.500	4.612.500	18.450.000	4.732.850	4.732.850	9.465.700	27.915.700
Total Ejes 1, 2, 3 y 4	74.975.449	37.487.725	37.487.724	149.950.898	53.083.612	53.083.612	106.167.224	256.118.122
511. Asistencia Técnica	757.328	378.664	378.664	1.514.656	0	0	0	1.514.656
Total general	75.732.777	37.866.389	37.866.388	151.465.554	53.083.612	53.083.612	106.167.224	257.632.778



# Direcciones útiles

**Oficinas Comarcales de la  
Consejería de Desarrollo Rural,  
Ganadería, Pesca y Biodiversidad**

**Cabezón de la Sal**  
Plaza Augusto González Linares  
(Edificio La Torre), s/n.  
39500 Cabezón de la Sal  
Tel.: 942 70 01 83

**Gama**  
Barrio El Crucero, s/n.  
39790 Bárcena de Cicero  
Tel.: 942 64 29 50

**Los Corrales de Buelna**  
C/ San Cipriano, 1  
39400 Los Corrales de Buelna  
Tel.: 942 83 15 39

**Nestares (Reinosa)**  
C/ Salvador, 2  
39212 Nestares (Campoo de Enmedio)  
Tel.: 942 77 40 78

**Potes**  
C/ Independencia, s/n.  
39570 Potes  
Tel.: 942 73 00 73

**Ramales de la Victoria**  
Paseo Barón Adzaneta, s/n.  
39800 Ramales de la Victoria  
Tel.: 942 64 60 81

**Santander**  
C/ Gutiérrez Solana, s/n (Edificio  
Europa)  
39011 Santander  
Tel.: 942 20 78 04

**Santoña**  
C/ General Salinas, 12 bajo  
39740 Santoña  
Tel.: 942 66 15 97

**San Vicente de la Barquera**  
C/ Jose María de Pereda, 4 bajo  
39540 San Vicente de la Barquera  
Tel.: 942 71 26 06

**San Vicente de Toranzo**  
Plaza de Alejandro Rueda, s/n.  
39699 San Vicente de Toranzo (Corvera  
de Toranzo)  
Tel.: 942 59 41 83

**Solares**  
Bº El Torrejón, 1 (Edificio Campoler)  
39718 Sobremazas (Medio Cudeyo)  
Tel.: 942 52 03 22

**Torrelavega (Mercado Nacional  
de Ganados)**  
Avda. Fernando Arce, s/n.  
39300 Torrelavega  
Tel.: 942 88 16 57

**Villacarriedo**  
Plaza Jacobo Roldán Losada, s/n.  
39640 Villacarriedo  
Tel.: 942 59 00 30

**Grupos de Acción Local**

**Red Cántabra de Desarrollo Rural**  
C/San Martín del Pino, 16. Nº 3, bajo izq.  
Urbanización Los Robles. 39011  
Peñacastillo. Santander  
Tel: 942 32 12 83. Fax: 942 32 16 73.  
info@redcantabrarural.com  
www.redcantabrarural.com

**Grupo de Acción Local Saja-Nansa**  
El Molino, S/n. Las Cuevas, Roiz,  
Valdáliga. 39593. Cantabria.  
Tel/Fax: 942 70 93 60.  
Saja-nansa@cdrtcampos.es  
www.sajanansared.com

**Grupo de Acción Local  
Campoo-Los Valles**  
Carretera General 51 (Escuelas),  
Campo de Yuso. 39293. Cantabria.  
Tel: 942 77 84 21. Fax: 942 82 60 55.  
campoo@cdrtcampos.es

**Grupo de Acción Local  
Asón-Agüera-Trasmiera**  
Antiguas Escuelas, Udalla. 39850.  
Cantabria  
Tel: 942 676 850. Fax: 942 676 941.  
ason@cantabriainter.net  
www.proderason.com

**Grupo de Acción Local  
Pisueña-Pas-Miera**  
Plaza Jacobo Roldán. Villacarriedo.  
39640. Cantabria  
Tel/Fax: 942 59 19 99.  
info@vallespasiegos.org  
www.vallespasiegos.org

**Grupo de Acción Local Liébana**  
C/San Roque 7. 2ª Planta (Convento  
San Raimundo), Potes. 39570  
Cantabria.  
Tel: 942 730 726/728. Fax: 942 730 966.  
Liébana@comarcadeliebana.com  
www.comarcadeliebana.com

**Organismos Oficiales**

**Consejería de Desarrollo Rural,  
Ganadería, Pesca y Biodiversidad**  
c/Gutierrez Solana, s/n (Edificio  
Europa). 39011 Santander  
www.gobcantabria.es

- **Dirección General de Ganadería.**  
Tel: 942 20 78 40.

- **Dirección General de Desarrollo  
Rural.** Tel: 942 20 78 39/7.

- **Dirección General de Pesca y  
Alimentación.** Tel: 942 20 78 41/8.

- **Dirección General de  
Biodiversidad.** c/Rodríguez, 5. 1º.  
39002 Santander. Tel: 942 20 75 93.

- **Organismo Autónomo Oficina de  
Calidad Alimentaria (ODECA).**  
c/Héroes del 2 de mayo, 27. 39600  
Muriedas. Tel: 942 26 98 55.

**Oficina de Asuntos Europeos  
del Gobierno de Cantabria**  
C/Castelar, 3. Bajo. Santander.  
www.cantabriaeuropa.org

**Ministerio de Medio Ambiente  
y Medio Rural y Marino**  
Pº Infanta Isabel, 1. 28071 Madrid.  
Tel: 913 47 53 68/57 24.  
Plaza San Juan de la Cruz, s/n.  
28071 Madrid.  
Tel: 915 97 60 00.  
www.mapa.es  
www.mma.es

**Oficina de la Comisión Europea  
en España**  
Pº de la Castellana, 46. 28001 Madrid.  
www.europa.eu/spain

Todos los documentos oficiales  
del Programa de Desarrollo Rural  
de Cantabria se pueden encontrar  
en la página web: [www.gobcantabria.es](http://www.gobcantabria.es)



Edita:



GOBIERNO  
de  
CANTABRIA

CONSEJERÍA DE DESARROLLO  
RURAL, GANADERÍA, PESCA  
Y BIODIVERSIDAD